

Juillet - août 2021

LENS MAG

Votre magazine d'information



Un été à Lens

RETROUVEZ LE
PROGRAMME !

P.10-15

P.5 DISTRIBUTION
DES KITS
SCOLAIRES

P.18 ÉCOLE MUNICIPALE
DE SPORT :
INSCRIPTIONS

P.22 LANCEMENT
DE LA SAISON
CULTURELLE





Édito

Retour à la « vie normale »

Nous l'attendions toutes et tous ce « retour à la vie normale ». Depuis le 19 mai et tout au long de ce mois de juin, nous avons retrouvé le bonheur de flâner chez nos commerçants, d'être de nouveau entre amis à une terrasse de café, dans un restaurant, dans une salle de spectacle, au stade, au musée. . .

Même si nous ne sommes toujours pas débarrassés de ce virus et qu'il nous faut rester vigilant, nous sommes sur le chemin du retour à une vie plus sociale, aux moments de partage, de retrouvailles, de joie et de convivialité qui nous ont tant manqué ces derniers temps.

Ces moments de « vivre ensemble » se prolongeront en juillet, en août et en septembre dans tous les quartiers de notre ville. Animations sportives, culturelles, festives, commerciales, centres de loisirs, tel est le programme qui a été préparé par la municipalité pour vous permettre de passer un « Bel été à Lens ».

Côté travaux, cette période estivale sera marquée par le lancement de quelques grands chantiers comme le nouveau centre aquatique, l'aménagement du rond-point Basly, le nouvel hôpital. Sans oublier les opérations d'amélioration du cadre de vie entrepris dans les quartiers et la préparation de la prochaine rentrée scolaire et associative pour lesquelles les équipes municipales sont déjà sur le pont.

Après ces six premiers mois de 2021 difficiles, douloureux pour certains, c'est tous ensemble que nous reprenons goût à une vie normale placée sous le signe de la solidarité, de la bienveillance et de l'espérance.

Mon équipe et moi-même vous souhaitons à toutes et à tous un très bel été à Lens et avons hâte de vous retrouver en septembre prochain.

Sylvain Robert
Maire de Lens

Solidarité

REPRISE DES SERVICES SENIORS P.4

Éducation

DISTRIBUTIONS DES KITS DE RENTRÉE SCOLAIRE P.5

UNE LYCÉENNE LENSOISE À L'ÉCOLE DU LOUVRE P.6

CHALLENGE DE LA SÉCURITÉ ROUTIÈRE P.7

UNE BELLE HISTOIRE AU CENTRE A.DUMAS P.7

Commerce

L'ATELIER DU SOURCIL P.8

ÉTOILE D'ASIE P.9

Actu

UN ÉTÉ À LENS LE PROGRAMME P.10

Cadre de vie

P.16 CALENDRIER DES TRAVAUX

P.17 LE NOUVEAU PLAN LOCAL D'URBANISME

Sport

P.17 LE TERRAIN D'HONNEUR DE LÉO-LAGRANGE FAIT PEAU NEUVE

P.18 ÉCOLE MUNICIPALE DE SPORT : INSCRIPTIONS

Découverte

P.20 ESCAPE BOLLAERT

Culture

P.21 LE LENSOIS NORMAND NOUS RACONTE

P.22 LANCEMENT DE SAISON CULTURELLE AU COLISÉE

P.23 LE PROGRAMME DU LOUVRE-LENS

Les articles du Lens mag sont datés au plus tard au 25 juin 2021. Certaines informations relatives aux services de la ville pourraient changer en fonction des prochaines annonces gouvernementales.



Lens mag
juillet - août 2021

Service communication
17 bis Place Jean-Jaurès
62307 Lens Cedex

Directeur de publication : Sylvain Robert
Rédaction et conception :
Service communication
Photographies : Ville de Lens / AdobeStock
Impression : Imprimerie Delezienne-Dourges
Tirages : 19 000 exemplaires
Dépôt Légal : à parution



Papier PEFC / FSC
provenant de forêts gérées durablement.

Reprise des services pour les seniors

MobiLens

Mobilens; le service de transport gratuit INTRAMUROS (soumis à conditions de ressources) à destination des personnes âgées de plus de 65 ans pour favoriser l'accès à la mobilité et lutter contre l'isolement est de nouveau accessible. Ce service est effectif du lundi au vendredi de 9h à 12h30 et de 14h à 16h30. Pour profiter du dispositif, les usagers doivent habiter Lens, justifier de ressources modestes et être non imposables.

Pour réserver : 0800 523 021 (Prise de RDV 48h minimum à l'avance pour assurer la disponibilité du chauffeur).



Attention, le port du masque est obligatoire dans le véhicule. (Créneaux limités étant donné le protocole sanitaire à respecter entre chaque transport).

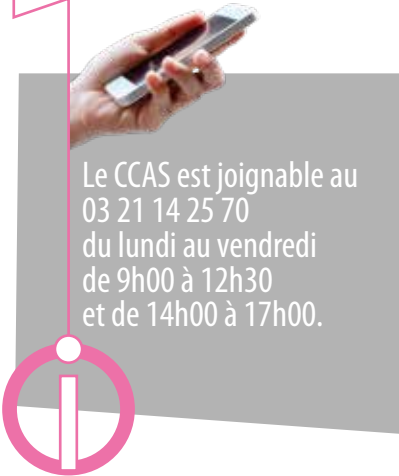

Le CCAS est joignable au 03 21 14 25 70 du lundi au vendredi de 9h00 à 12h30 et de 14h00 à 17h00.

Plan canicule Signalez-vous ou signalez un proche ! Inscription aux registres d'appels

Une cellule d'appels téléphoniques a été créée pour contacter les personnes âgées (plus de 60 ans), isolées, vulnérables, ou les personnes en situation de handicap afin de s'assurer que tout va bien et conserver un lien social.

Un recensement des personnes fragiles est organisé et permet ainsi de bénéficier d'appels lors du Plan canicule (Prévention des risques, rappel des bons réflexes...).

(Confinement (Évaluer les besoins sanitaires et sociaux éventuels, expliquer la situation, les mesures de protection...))

Les personnes doivent s'inscrire volontairement ou se faire inscrire par une tierce personne au numéro suivant : 03.21.14.25.85.

Ou en remplissant le coupon ci-dessous et le retourner au C.C.A.S Alfred Soriaux, 2 rue Bayard 62300 LENS.

Inscription aux registres d'appels :
signalez- vous ou signalez l'un de vos proches

Nom : _____

Prénom : _____

Date de naissance : ____ / ____ / ____

Adresse : _____

Numéro de téléphone : ____ / ____ / ____ / ____ / ____

Personne à contacter en cas d'urgence
(Nom, Prénom, adresse et numéro de téléphone) :

Intervenant(s) à domicile (ex : aide-ménagère, organisme, combien de fois par semaine... :

La Ville de Lens offre un kit de rentrée scolaire, à tous les élèves des écoles élémentaires publiques*

QUE CONTIENT LE KIT ?

Pour les classes de CP :

- 1 double décimètre • 2 crayons de bois HB • 1 taille crayon • 1 tube de colle • 1 ardoise effaçable à sec • 1 pochette 4 marqueurs 4 couleurs effaçables à sec
- 1 boîte de 12 feutres • 1 boîte de 12 crayons de couleurs • 1 paire de ciseaux ambidextre • 2 cahiers d'écriture sèyès 4mm couverture polypropylène
- 1 stylo noir • 1 stylo rouge • 1 gomme

Pour les classes de CE1 :

- 1 règle plate 30cm • 2 crayons de bois HB • 1 taille crayon • 1 tube de colle • 1 ardoise effaçable à sec • 1 pochette 4 marqueurs 4 couleurs effaçables à sec • 1 boîte de 12 feutres • 1 boîte de 12 crayons de couleurs • 1 paire de ciseaux ambidextre • 1 compas à bague crayon de bois inclus • 2 cahiers 21x29,7 seyès couverture polypropylène 96 pages • 1 calculatrice • 1 stylo noir • 1 stylo bleu • 1 stylo rouge • 1 stylo vert • 1 surligneur • 1 gomme

Pour les classes de CM1 :

- 1 équerre 45° 21 cm • 1 règle plate 30cm • 2 crayons de bois HB • 1 taille crayon • 1 tube de colle • 1 ardoise effaçable à sec • 1 pochette 4 marqueurs 4 couleurs effaçables à sec • 1 paire de ciseaux ambidextre • 1 compas à bague crayon de bois inclus • 1 calculatrice • 1 Porte mine rechargeable • 2 cahiers 21x29,7 seyès couverture polypropylène 96 pages • 1 stylo noir • 1 stylo bleu • 1 stylo rouge • 1 stylo vert • 1 dévidoir pour adhésif • 1 ruban adhésif transparent • 1 surligneur • 1 gomme

Pour les classes de CE2 :

- 1 équerre 45° 21 cm • 1 règle plate 30cm • 2 crayons de bois HB • 1 taille crayon • 1 tube de colle • 1 ardoise effaçable à sec • 1 pochette 4 marqueurs 4 couleurs effaçables à sec • 1 paire de ciseaux ambidextre • 1 compas à bague crayon de bois inclus • 2 cahiers 21x29,7 seyès couverture polypropylène 96 pages • 1 stylo noir • 1 stylo bleu • 1 stylo rouge • 1 stylo vert • 1 surligneur • 1 dévidoir pour adhésif • 1 ruban adhésif transparent • 1 gomme • 1 boîte de 12 crayons de couleurs

Pour les classes de CM2 :

- 1 équerre 45° 21 cm • 1 règle plate 30cm • 2 crayons de bois HB • 1 taille crayon • 1 tube de colle • 1 ardoise effaçable à sec • 1 pochette 4 marqueurs 4 couleurs effaçables à sec • 1 paire de ciseaux ambidextre • 1 compas à bague crayon de bois inclus • 2 cahiers 21x29,7 seyès couverture polypropylène 96 pages • 1 stylo noir • 1 stylo bleu • 1 stylo rouge • 1 stylo vert • 1 dévidoir pour adhésif • 1 ruban adhésif transparent • 1 surligneur • 1 gomme

*Pour l'école privée le montant de ce kit est inclus dans la subvention global versée.

OÙ ET QUAND LE RECEVOIR ? Les kits seront remis aux familles dans les écoles selon les dates et horaires ci-dessous :

École M. BERTHELOT	: lundi 23 août de 9h à 12h
École VOLTAIRE	: lundi 23 août de 14h à 17h
École M. CURIE	: mardi 24 août de 9h à 12h
École L. PASTEUR	: mardi 24 août de 14h à 17h
École G. LAPIERRE	: mercredi 25 août de 9h à 12h
École J. MACÉ	: mercredi 25 août de 14h à 17h
École T. CAUCHE	: jeudi 26 août de 9h à 12h
École J. VERNE	: jeudi 26 août de 14h à 17h
École J.d'ARC	: vendredi 27 août de 9h à 12h
École S. CARNOT	: vendredi 27 août de 14h à 17h
École J. MAES	: lundi 30 août de 9h à 12h
École É. BASLY	: lundi 30 août de 14h à 17h

2000 C'est le nombre de kits scolaires
29 280€_{TTC} C'est le coût

Une lycéenne lensoise intègre l'école du Louvre en septembre



Depuis 2015, le lycée Condorcet a un partenariat avec l'école du Louvre et la fondation culture et diversité. L'objectif : créer une passerelle entre l'établissement lensois et la prestigieuse école d'enseignement artistique. « *Lors de chaque début d'année scolaire, je fais la publicité de la possibilité de faire un stage à l'école du Louvre,* » explique en pré-ambule Géraldine Wayolle, professeure d'histoire-géo et d'histoire de l'Art. Lorsqu'elle fait de nouveau la promotion auprès de ses élèves de Terminale, l'une d'entre elles est loin d'être insensible concernant l'école du Louvre. Léa Wasteels a 18 ans et passe son bac (spécialités humanité, littérature, philosophie et histoire de l'art) cet été. Originaire de Rouvroy, Léa avait choisi d'intégrer le lycée lensois

lors de son passage en Première pour la simple et bonne raison qu'il est l'un des rares de la région à proposer histoire de l'Art en option. Une passion qui remonte à son enfance lorsque ses parents l'emmenaient explorer les musées. Et cet amour pour l'art, Léa l'a donc expérimenté de manière studieuse en participant à un stage à l'école du Louvre en février dernier « *C'est une inscription sur dossier (note du bac français, bulletins, appréciation de la professeure principale)* », selon Géraldine.

"C'est avec beaucoup d'émotion que j'ai appris la réussite de Léa à l'examen d'entrée de la prestigieuse école du Louvre ! Je remercie madame Wayolle qui avait bien voulu m'accompagner à Paris pour solliciter l'aide de la fondation culture et diversité susceptible d'aider nos lycéens à intégrer cette école. Bravo au lycée Condorcet et à ses enseignants. Le Louvre-Lens a suscité des vocations. Cette réussite est une preuve de l'évolution culturelle de ce territoire ..."
Danièle Lefebvre, Adjointe à l'enseignement et à l'éducation

Un stage en février déterminant

« *Seuls 25 élèves en France - dont Léa - ont pu y participer,* » explique la professeure. Covid-19 oblige, le stage n'a pu se faire qu'en visioconférence. Avec un programme chargé pour Léa : « *Chaque jour, de 8h à 17h15, on avait des conférences, des cours intensifs, des examens blancs, des travaux dirigés devant les œuvres. Ils ont vraiment réussi à me captiver,* » résume Léa, ravie de l'expérience. Une expérience concluante puisque la lycéenne lensoise a été admise fin mai et intégrera à la rentrée l'école du Louvre au même titre que six autres stagiaires (300 élèves au total en 1ère année). C'est le début d'une nouvelle aventure et les perspectives sont déjà bien établies dans l'esprit de cette jeune fille : « *On aura 15 heures de cours par semaine, je sais déjà les spécialités que je vais choisir (« Antiquité gréco-romaine » et « Ameublement des grandes demeures »).* » Quant au logement, Léa va pouvoir bénéficier de la Maison des élèves, l'internat jouxtant l'école du Louvre à un tarif préférentiel. En cette veille des vacances estivales, tous les rêves sont permis pour elle, la réputation (nationale voire mondiale) d'une telle école ouvre un champ de possibilités non négligeables en termes de métiers (conservateur, restaurateur, médiateur etc.). Pour Géraldine Wayolle, c'est tout simplement la fierté d'une professeure qui voit sa future ex-élève prendre une orientation choisie et ambitieuse : « *On sème des petites graines mais on ne sait jamais comment cela va se passer. Là, elle va recevoir une formation et un savoir-faire de qualité. On la fera revenir au lycée Condorcet pour témoigner auprès des futures Terminales.* » Et peut-être leur donner des idées...



Amine, vainqueur du challenge de la sécurité routière

Chaque année, les écoles de la circonscription de Lens (qui regroupe Lens, Loison-sous-Lens et Eleu-dit-Leauwette) participent au challenge de la sécurité routière en partenariat avec la Police nationale et l'Éducation nationale. Cette année, ce sont les classes de CM2 des 29 écoles de la circonscription qui ont reçu la visite du brigadier-chef Wyzuj. « *On a d'abord fait une épreuve théorique en novembre avant de faire un parcours sur la piste junicode au printemps,* » explique-t-il. Ce sont près de 415 élèves qui ont donc participé à ces deux épreuves. Mardi 15 juin, les partenaires étaient réunis afin de récompenser l'élève ayant obtenu le meilleur score. Et c'est un Lensois qui a remporté la mise. Amine, élève de CM2 de l'école Pasteur, a obtenu 29,5/30. Outre son diplôme, il a reçu des mains de Pierre Mazure, adjoint à la sécurité, une coupe, une médaille et un vélo offert par un magasin de sport partenaire du challenge. « *Je ne pensais franchement pas l'avoir. C'est une bonne surprise, je pourrai faire du vélo avec ma famille* » a-t-il affirmé, la médaille autour du cou. Trois autres élèves ont reçu une médaille pour leur classement. Les élèves lensois se sont distingués lors de ce challenge puisque la coupe de la meilleure classe a été remise aux CM2 de Mme Delsart de l'école Jules-Verne.



La belle histoire de Guychard Ndoudi Ndoudi

S'il est diplômé d'un Master obtenu à son Congo natal, Guychard Ndoudi Ndoudi a dû repasser par les bancs de la faculté Jean-Perrin faute d'équivalence possible entre les diplômes des deux pays. Les conditions sanitaires ont noué des liens très forts entre l'étudiant trentenaire et le centre Dumas. Récit : Titulaire d'un Master en Mathématiques appliquées obtenu en juin 2017 au sein de l'université Marien-Ngouabi à Brazzaville, capitale du Congo, Guychard Ndoudi Ndoudi a dû recommencer à zéro pour obtenir de pareils diplômes en France, l'équivalence se révélant impossible. Etudiant à la faculté des sciences Jean-Perrin, Guychard passait sa licence en Mathématiques (l'équivalence de 3 ans d'études après le bac) cette année. Mais les conditions sanitaires liées au contexte de la Covid-19 ont chamboulé son année. En clair, la décision du gouvernement de confiner le pays depuis octobre dernier rendait tous les cours en présentiel impossible pour les remplacer par des visioconférences.

« Dumas, c'est devenu sa maison »

Problème : Guychard n'était équipé ni d'ordinateur ni de connexion Internet dans son logement de la Grande Résidence. Un beau jour, il a décidé de pousser les portes du centre Dumas pour rencontrer Amar, un agent de la ville et référent social en insertion. Les deux hommes évoquent les difficultés de Guychard qui pourraient compromettre son année. « *La Ville de Lens a donc mis à disposition un ordinateur avec une connexion Internet dans une salle du centre Dumas. Guychard venait tous les jours du lundi au vendredi pour suivre ses cours en distanciel,* » explique Amar. Très vite, il devient la coqueluche du centre. « *Dumas, c'est devenu sa maison, il a trouvé sa famille. Il a pu tisser des liens avec des agents ici et d'autres personnes fréquentant le centre,* » sourit Amar. Assidu, Guychard a également pu compter sur son « tuteur » pour le « booster » quand il avait un coup de mou. « *Mais tout le mérite lui revient, il n'a jamais lâché les efforts et a réussi sa*

licence à la fin du mois de mai », rappelle Amar. Cette première étape validée, il reste désormais à Guychard à faire le choix entre diverses options : « *J'envisage de poursuivre mes études à la faculté : soit en Master de mathématiques (analyse numérique), soit en Master en informatique,* » avance l'étudiant. En septembre prochain, au moment de reprendre le chemin de la faculté Jean-Perrin, Guychard aura sans doute une pensée toute particulière pour ses « anciens collègues » du centre Dumas.



Le numéro 1 de la beauté en France s'installe à Lens

Élue meilleure enseigne de l'année 2021 en tant qu'institut de beauté par le magazine Capital, L'atelier du sourcil a posé ses valises à Lens au boulevard Basly depuis mi-mai.

Après Bruxelles, Paris, Luxembourg, Madrid, Marrakech et bien d'autres villes en France (114 magasins au total en France et à l'étranger), Lens a été choisie par l'institut de beauté L'atelier du sourcil pour ouvrir une nouvelle enseigne. Basée au 29 boulevard Basly, elle a accueilli ses premières clientes le 19 mai et depuis les rendez-vous s'enchaînent. « *Notre clientèle est heureuse de nous retrouver ici à Lens. Auparavant dans la région, nous n'étions basés qu'à Lille, Dunkerque et Amiens. C'est une première pour le département du Pas-de-Calais,* » affirme Céline Laurent, responsable de la boutique. Avec Charlotte, elles sont deux à prodiguer le savoir-faire propre à L'atelier du sourcil aux clientes : « *On a fait une formation en esthétique (CAP et brevet pour ma part). Mais nous avons également suivi les cours pour apprendre les techniques de Joss Devillneuve du centre de formation de L'atelier du sourcil,* » continue Céline, 28 ans.

« Mettre en valeur la beauté du regard »

L'institut propose des soins sur les sourcils, les yeux et bientôt les lèvres. « *On propose un service qui est de mettre en valeur la beauté du regard, cela peut aller de 30 minutes à une heure de soins (restructuration des sourcils, rehaussement et extension des cils, maquillage permanent à l'aide de pigments naturels minéraux et d'une aiguille),* » détaille la responsable du site lensois. Hormis ces soins, L'atelier du sourcil propose de la vente de produits de cosmétiques : « *Nos marques disponibles sont loma, L'atelier du sourcil, M.C. et Ele Nature. Après quelques semaines d'ouverture, les premiers retours sont très bons, les clientes sont satisfaites. Nous sommes plus qu'un institut classique, nous sommes dans le conseil de soins de beauté.* »



nouveau commerce lensois

L'atelier du sourcil,
29 boulevard Basly.
Ouvert du mardi au vendredi de 10h à 19h
et le samedi de 10h à 18h.
Téléphone : 03 66 77 57 99

Les saveurs d'Asie au cœur du centre-ville

nouveau commerce lensois

Depuis le 19 avril, « *Etoile d'Asie* », un service traiteur a ouvert ses portes au 24 boulevard Basly. Au menu pour vos papilles : des spécialités culinaires chinoises et japonaises.

S'ils sont quatre employés à tenir boutique, c'est bien Weifeng Lin qui en est le gérant. L'homme, né en Chine, a toujours été dans la restauration et a même œuvré à Chinatown, célèbre quartier de Shanghai. Il a foulé le sol français en 2000 et réside depuis dans l'Hexagone. Après de multiples expériences à Paris, il a décidé de monter à Lens pour un projet dans le centre-ville. Ouvert depuis le 19 avril, le service traiteur asiatique Etoile d'Asie propose une large gamme: environ 50 spécialités sont proposées ainsi que d'autres produits comme des boissons, des chips aux crevettes, des sucreries etc.

Possible de réchauffer son plat sur place

« *Tout est frais. On propose du froid (salade, dessert...) mais il est également possible de chauffer les plats dans notre commerce pour les manger dans un parc pendant la pause méridienne ou les emporter chez soi. Prochainement, lorsque les conditions*

sanitaires le permettront, nous installerons quelques tables pour pouvoir manger chez nous. Nous proposons également des menus à composer ainsi que des plateaux à sushis, » explique Weifeng. Bœuf piquant, canard laqué, poulet à la sauce aigre-douce, salade de chou, crevettes à la sauce piquante etc. Etoile d'Asie propose bien évidemment les classiques de la gastronomie asiatique. Mais Weifeng promet de vous étonner avec d'autres plats comme les brochettes de poulet à la citronnelle, le crabe farci ou encore les raviolis pékinois grillés.



Pourquoi Lens ?

« *J'avais entendu de bonnes choses sur la ville donc j'ai choisi de venir ici. Je découvre peu à peu la ville et les clients m'en disent du bien. Je ne savais pas que le cabinet d'architecture du Louvre-Lens est asiatique (NDLR : le cabinet Sanaa est basé au Japon), j'ai vu sur Internet les expositions proposées par le musée, j'irai faire un tour prochainement.* »

Étoile d'Asie, 24 boulevard Basly
Ouvert du mardi au dimanche de 10h à 21h.
Téléphone pour les commandes : 03 21 78 27 98.

RETROUVEZ LE PROGRAMME SUR :
WWW.VILLEDELENS.FR



Un été à Lens



Accueil de loisirs thématiques

Sorties d'un jour

Accueil de loisirs

Parc en fête

Louvre-Lens

Ciné plein air

Place J.Jaurès (le 10) / Parc du Louvre-Lens (le 24)

Apéro de quartier

Sellier (le 13) / stade Mazereuw (le 23) / Centre Vachala (le 27)

Terrasses en fête

Centre-ville et cité du 12-14

Feu d'artifice

Parking du Stade Bollaert-Delelis

Village urbain

Espace vert, rue Schumann / Grande Résidence

Quartiers d'été

Place du jeu de Balle / Espace vert, rue Schumann

Village du sport

Village itinérant dans nos quartiers (voir page 14)

En juillet

du 8 au 30 juillet

du 9 au 22 juillet

dès le 3 juillet

les 10 et 24 juillet

les 13, 23 et 27 juillet

le 13 juillet

le 13 juillet

le 20 juillet

les 21 et 28 juillet

du 26 au 30 juillet

Accueil de loisirs thématiques

Sorties d'un jour

Accueil de loisirs

Apéro de quartier

Places St Léonard (le 2) / Parvis du centre F.Vachala (les 12 et 20)

Ciné plein air

Espace vert, rue Schumann (le 6) / Place du jeu de Balle (le 14)

Le ballet des planètes

Stade Jean-Moulin

Village du sport

Village itinérant dans nos quartiers (voir page 14)

Terrasses en fête

Centre-ville et cité du 12-14

Festilens rétro

Centre-ville

Prox raid aventure

Grande Résidence

Village des associations

Stade Léo-Lagrange

Marché gourmand

Place Jean-Jaurès

En août

du 2 au 20 août

du 2 au 19 août

les 2, 12 et 20 août

les 6 et 14 août

le 21 août

du 23 au 27 août

le 4 septembre

le 5 septembre

le 8 septembre

le 11 septembre

le 17 septembre

En septembre

Village urbain GRATUIT

Grande Résidence
(espace vert, rue Schumann)

le mardi 20 juillet, de 14h à 18h.

L'association culture pop anime ton quartier :

Amateurs de sports, de musique et de cultures urbaines, ne manquez pas ce rendez-vous !

Freestyle football, street basket ; Hip-hop, parkour, Djing, workout, cross training



Les centres socioculturels

Les centres vous proposent de nombreuses activités !

Programmes disponibles dans vos centres et sur : www.villedelens.fr



Quartiers d'été GRATUIT

Ateliers, spectacles et initiations sur les thèmes de l'écologie et le monde médiéval.

- Place du jeu de Balle, le mercredi 21 juillet de 13h30 à 17h30
- Espace vert, rue Schumann le mercredi 28 juillet de 13h30 à 17h30

Apéro de quartier GRATUIT

De 17h à 20h :

- Quartier Sellier le 13 juillet
- Stade Mazereuw le 23 juillet
- Parvis du centre F.Vachala le 27 juillet
- Place St Léonard le 2 août
- Parvis du centre F.Vachala le 12 août
- Parvis du centre F.Vachala le 20 août

Animations, bonne humeur, convivialité ...
Avec la participation de l'UFC que choisir
Ouvert à tous / Informations au : 03 21 77 45 55.

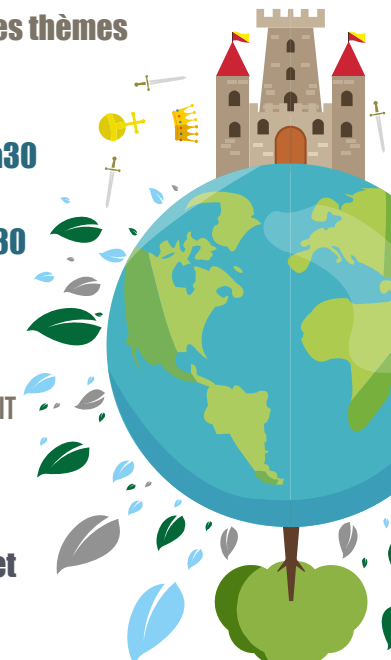

Cinéma plein air GRATUIT

Place J.Jaurès le 10 juillet à 22h (salle J.Nohain en cas de pluie)

Film : Le sens de la fête

Parc du Louvre-Lens le 24 juillet à 22h (salle J.Nohain en cas de pluie)

Film : Le dîner de cons

Espace vert, rue Schumann, Grande Résidence

le 6 août à 22h (salle Tételin en cas de pluie)

Film : 10 jours sans maman

Place du jeu de Balle le 14 août à 22h (salle Houdart en cas de pluie)

Film : Les Tuches 3

Animations de 17h à 19h30 avant les séances

Stand centres socioculturels / jeux en bois / jeux de mimes / jeux de cible / jeux d'adresse / puzzles / jeux géants / baby-foot géant / tir radar / street art / parcours escrime / quille finlandaise / sculpture sur ballon / quizz musical / disc golf / course d'orientation / chef d'orchestre / parcours raquette / speed ball.
(pas d'animations en cas de pluie)

Marché gourmand

Place Jean-Jaurès, le vendredi 17 septembre.



Accueil de loisirs thématiques

CENTRES MATERNELS ET PRIMAIRES (3-11ans)

«LES JUNIORS» (11-13 ans)

«LE CLUB ADOS» (14-17 ans)

Inscriptions jusqu'au 26 juillet.

Dossiers et paiement sur RDV au 03.21.08.03.40.

NOUVEAU !

Les sorties d'un jour

L'accueil de loisirs de la maison des jeunes Buisson propose des sorties d'un jour (3 fois par semaine) pour les 6-11 ans.
INSCRIPTION À LA JOURNÉE / Places limitées à 24 enfants

Sorties : MER / PARC D'ATTRACTION / PLEIN AIR / et bien d'autres encore...

• en juillet : vendredi 9 / lundi 12 / mardi 13 / jeudi 15 / lundi 19 / mercredi 21 / jeudi 22

• en août : lundi 2 / mercredi 4 / jeudi 5 / lundi 9 / mercredi 11 / jeudi 12 / lundi 16 / mercredi 18 / jeudi 19

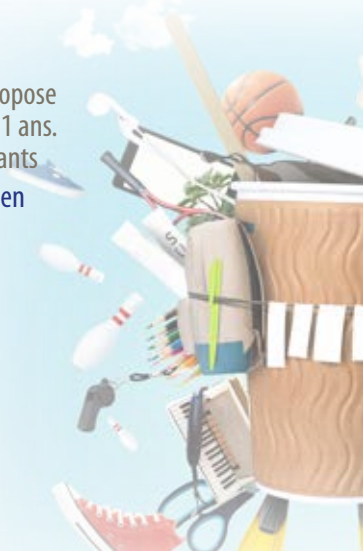

Village du sport GRATUIT

Du 26 au 30 juillet et du 23 au 27 août, de 9h à 12h et de 14h à 17h.

Sous l'égide de l'Office municipal des sports et avec l'aide des services municipaux, les clubs et associations sportives se retrouveront au sein d'un village voulu itinérant dans nos quartiers mêlant pratiques sportives et temps ludiques. Chacun, librement, pourra découvrir les disciplines au menu et aux humeurs du jour ; se divertir sous le regard et par les conseils de spécialistes de ces sports.

Le lundi 26 juillet : stade Carpentier

(gymnase Jaurès en cas de pluie)

Le mardi 27 juillet : aire de jeux, rue Vasco de Gama (salle Houdart en cas de pluie)

Le mercredi 28 juillet : aire de jeux rue Manet (Gymnase Hochman en cas de pluie)

Le jeudi 29 juillet : place du Quercy

(Gymnase Jaurès en cas de pluie)

Le vendredi 30 juillet : stade Léo Lagrange (Salle Coubertin en cas de pluie)

Lundi 23 août : aire de jeux, rue Vasco de Gama (Salle Houdart en cas de pluie)

Mardi 24 août : Stade Carpentier

(gymnase Jaurès en cas de pluie)

Mercredi 25 août : Aire de jeux rue Manet (Gymnase Hochman en cas de pluie)

Jeudi 26 août : Place du Quercy

(Gymnase Jaurès en cas de pluie)

Vendredi 27 août : Stade Léo Lagrange (Salle Coubertin en cas de pluie)

Prox raid aventure GRATUIT

Le mercredi 8 septembre 2021, de 12h00 à 18h00, Grande Résidence.

Journée sportive et citoyenne encadrée par des policiers bénévoles

Les ateliers :

boxe / self défense / football / rugby / escalade / secourisme / parcours police

/ gestes techniques professionnels d'intervention / police

« unité promotion recrutement égalité des chances de la Police Nationale »



Village des associations

Le samedi 11 septembre de 10h à 18h GRATUIT au stade Léo-Lagrange.

Inscriptions / initiations / démonstrations / animations



Vous êtes une association lensoise et vous souhaitez participer au village ? Inscrivez-vous par mail à villagesdesassociations@mairie-lens.fr ou contactez-nous au 03.21.08.03.48

Parc en fête

Parc du Louvre-Lens, du 3 juillet au 30 septembre

L'édition 2021 de Parc en fête propose une parenthèse de sérénité et d'émerveillement. Une promenade artistique et paysagère s'offre au public tout au long de l'été, grâce aux installations de 6 artistes invités spécialement pour la saison. Cette déambulation initiatique est prompte à susciter l'étonnement, la surprise, la méditation, l'échange et la narration.

Trois cycles événementiels rythment l'été, dédiés au bien-

manger, à l'écologie et au corps. Aux côtés de partenaires, des équipes du parc et de médiation, le public est invité à participer à des ateliers créatifs, visites, promenades contées, café-potagers, activités sportives en plein air (yoga, Qi-gong...), afin de pouvoir profiter en douceur de l'été, en laissant aller sa curiosité et son imagination.

D'une main organique qui semble sortir du sol à des terrils flottant sur un bassin, 6 artistes s'approprient les différents espaces du parc, pour en révéler sa poésie et ses mystères.

Trois cycles événementiels rythment l'été

Du 3 au 24 juillet : Alimentation et bien manger

Du 25 juillet au 27 août : Écologie et biodiversité

Du 28 août au 30 septembre : Le corps à l'honneur



Louvre-Lens
99 rue Paul Bert, 62300 Lens
03 21 18 62 62 / www.louvre-lens.fr



Festilens rétro

GRATUIT Le 5 septembre de 9h à 18h, Centre-ville.

Voitures et motos anciennes
Costumes d'époques / concerts / concours d'élégance / buvette rétro / restauration / pin-up



Le ballet des planètes

Le samedi 21 août de 21h30 à 1h00 GRATUIT Au stade Jean-Moulin

Observation de la Lune, Jupiter et Saturne
Possibilité de report au 18 septembre 2021 pour cause de météo

Sur inscription.
Toutes les infos au 06 51 67 40 24
et sur www.villedelens.fr

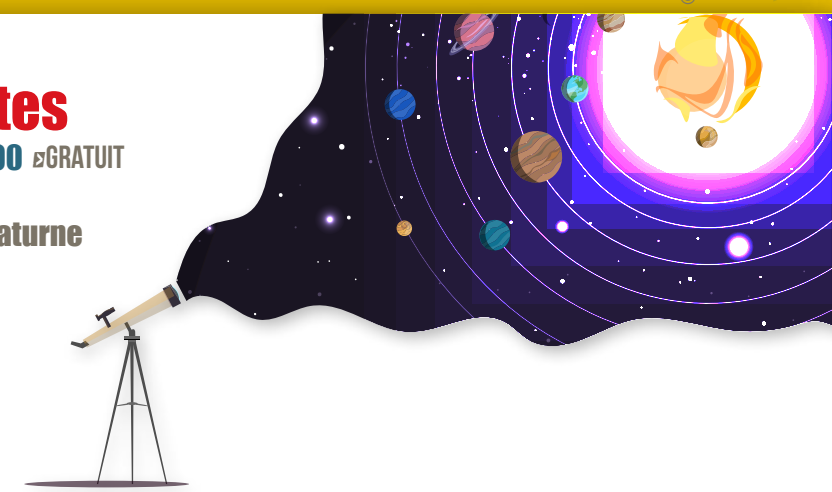

CADRE DE VIE

COLLECTE DES DÉCHETS

Emballages ménagers recyclables, ordures ménagères résiduelles, déchets verts, encombrants, l'Agglomération de Lens-Liévin dispose sur son site internet : dechets-info-services.agglo-lenslievin.fr d'un calendrier de collecte des déchets. Pour connaître le jour de ramassage dans votre secteur, il vous suffit de renseigner votre ville et votre rue.



CALENDRIER DES TRAVAUX EN VILLE

- | | |
|---|---|
| <p>28 juin
décembre</p> <p>→</p> <p>Route d'Arras, Rue du Moulin Avenue Maes
Aménagement d'un giratoire au carrefour de l'Avenue Maes et de la route d'Arras</p> | <p>5 juillet
9 juillet</p> <p>→</p> <p>Rue Delattre
Réfection de la chaussée</p> |
| <p>28 juin
9 juillet</p> <p>→</p> <p>Rue Lefebvre
Réfection de la chaussée</p> | <p>5 juillet
6 août</p> <p>→</p> <p>Rue de Londres
Réfection de chaussée et trottoirs (partie comprise entre les rues Arago et de Rome).</p> |
| <p>5 juillet
9 juillet</p> <p>→</p> <p>Rue Bayle
Aménagement d'un plateau avec écluse (partie comprise entre l'Avenue Allende et la rue de Londres).</p> | <p>5 juillet
30 juillet</p> <p>→</p> <p>Parvis centre F.Vachala
Création d'une aire de loisirs.</p> |
| | <p>2 août
13 août</p> <p>→</p> <p>Rue des Goélands
Aménagement de voirie</p> |



Susceptible d'être modifié en fonction des conditions climatiques et des mesures gouvernementales liées au covid. Les entreprises respecteront strictement les préconisations de sécurité sanitaire décidées par les autorités.

Un plan local d'urbanisme pour répondre aux nouveaux enjeux

Afin de répondre aux nouveaux enjeux de développement de la ville (ZAC Lens Centralité, relocalisation du centre hospitalier, rénovation urbaine de la Cité 12-14...) et aux évolutions législatives récentes (loi « grenelle 2 » renforçant les objectifs en terme de développement durable), le conseil municipal a approuvé la révision du PLU lors de sa séance du 16 décembre 2020. Le PLU est devenu exécutoire à la date du 8 janvier 2021.

Soucieuse de valoriser son cadre de vie et d'affirmer son attractivité retrouvée dans une logique de territoire de projets, la Ville de Lens s'est engagée dans un projet d'envergure : la révision de son Plan Local d'Urbanisme.

Son objectif ? Définir les grandes orientations d'aménagement du territoire pour les dix prochaines années dans un contexte législatif et institutionnel nouveau. Une large période de concertation s'ouvre pour réfléchir ensemble à l'avenir de notre commune et construire un projet ambitieux, durable et partagé.



LE GUIDE DU PLU est disponible à l'accueil de l'Hôtel de ville ou sur : www.villedelens.fr



SPORT

Le terrain d'honneur de Léo-Lagrange fait peau neuve



Suite à l'évolution du règlement fédéral de football, la Ville de Lens a décidé de refaire à neuf le terrain d'honneur du stade Léo-Lagrange. Par cette démarche, le terrain pourra accueillir des matches de football de haut niveau (U14, U17, U19, 2^{ème} division des féminines, CFA). Concrètement, l'ancienne pelouse a été retirée par la technique du scalpage avant que l'entreprise prestataire ne remette le terrain à niveau. Il a ensuite fallu nettoyer la surface pour que les agents de la Ville de Lens puissent semer. Il faudra compter entre 6 et 8 semaines pour que la nouvelle pelouse soit visible. Objectif affiché : être en mesure d'accueillir les premiers matches amicaux d'ici mi-août. Coût de l'opération : 37 000 euros.

«On est heureux de pouvoir accueillir des matches de haut niveau. Cela va redonner de l'attractivité au stade. On a de belles structures, il faut les utiliser. Au stade Léo-Lagrange, cet été, il y a eu beaucoup de travaux (nouvel éclairage du terrain de rugby, espace work-out, piste finlandaise, bardage de la halle Coubertin etc.). Tout s'enchaîne pour que tout soit prêt pour le village des associations en septembre prochain.»

Jean-François Cecak
Adjoint à la politique sportive.



SPORT

ÉCOLE MUNICIPALE DE SPORT SAISON SPORTIVE 2021 / 2022

DE LA PETITE SECTION AU CM2

PLANNING HEBDOMADAIRE

PÉRIODE DU 14 SEPTEMBRE 2021 AU 4 JUIN 2022 (HORS VACANCES SCOLAIRES)

LES MERCREDIS	PS	PS/MS/GS	CP/CE1/CE2	CM1/CM2
MULTI-ACTIVITÉS	10H-11H15	STADE LÉO LAGRANGE		
	14H-15H15		GYMNASSE HOCHMAN	
			HALLE FAUCQUETTE SALLE DE JAVELOT	
SPORT DE RAQUETTE	14H-15H15			STADE LÉO LAGRANGE
SPORT COLLECTIF	14H-15H15			GYMNASSE JEAN ZAY
ATELIER DE MOTRICITÉ 1 ENFANT/1 PARENT	9H30-10H30	ÉCOLE JEAN MACÉ		
	10H45-11H45	ÉCOLE JEAN MACÉ		
ROLLER	9H45-10H45		GYMNASSE HOCHMAN	
	11H-12H			GYMNASSE HOCHMAN
GYMNASTIQUE	14H-15H15			ÉCOLE JEAN MACÉ
	15H30-16H45		ÉCOLE JEAN MACÉ	
FOOTBALL	14H-15H15			GYMNASSE HOCHMAN
				STADE LÉO LAGRANGE
HIP HOP	14H-15H15		HALLE FAUCQUETTE SALLE DE DANSE	
ESCRIME	15H30-16H45			STADE LÉO LAGRANGE

LES SAMEDIS	PS/MS/GS	CP/CE1/CE2	CM1/CM2
MULTI-ACTIVITÉS	ÉCOLE MAËS	GYMNASSE HOCHMAN	
	GYMNASSE JEAN JAURÈS		
	CENTRE A.DUMAS	GYMNASSE JEAN ZAY	
SPORT DE RAQUETTE			GYMNASSE JEAN ZAY
SPORT COLLECTIF	10H-11H15		GYMNASSE JEAN JAURÈS
SPORT INNOVANT			GYMNASSE HOCHMAN
HIP HOP	9H30-10H45	ÉCOLE CARNOT SALLE DE DANSE	
	11H-12H15		ÉCOLE CARNOT SALLE DE DANSE

NOUVEAUX ATELIERS !

- FOOTBALL
- ESCRIME
- ATELIER DE MOTRICITÉ



INSCRIPTIONS :

à la direction des sports - Halle Bertinchamps du lundi au vendredi de 9h à 12h et de 14h à 17h30

Inscriptions à un atelier pour les Lensois : Du lundi 16 août au vendredi 20 août
Inscriptions à un deuxième atelier pour les Lensois : Du lundi 23 août au vendredi 27 août
Inscriptions pour les enfants scolarisés à Lens : Du lundi 30 août au vendredi 3 septembre
Inscriptions ouvertes à tous et pour plusieurs ateliers (extérieur inclus) : Dès le 6 septembre

10€* PAR SAISON

ATTENTION PLACES LIMITÉES

Renseignements et inscriptions :
Direction des sports Halle Bertinchamps
Rue Denis Cordonnier 62300 Lens
03.21.69.86.10
animationsportive@mairie-lens.fr

SE DÉPASSER - SE DÉPENSER

S'AÉRER - S'ÉPANOUIR

DÉCOUVRIR - S'AMUSER

VIVRE ENSEMBLE - S'ADAPTER



ADO-ADULTE (DÈS 15 ANS)

PLANNING HEBDOMADAIRE

PÉRIODE DU 14 SEPTEMBRE 2021 AU 4 JUIN 2022 (HORS VACANCES SCOLAIRES)

LIEU	PUBLIC	ACTIVITÉ	HORAIRE
LES MARDIS			
CENTRE EVACHALA	FÉMININ	RENFORCEMENT MUSCULAIRE DE DÉBUTANT À CONFIRMÉ	14H-15H
LES MERCREDIS			
STADE LÉO LAGRANGE	FÉMININ	RENFORCEMENT MUSCULAIRE DE DÉBUTANT À CONFIRMÉ	10H10-11H10
LES JEUDIS			
STADE LECLERCQ	FÉMININ	RENFORCEMENT MUSCULAIRE DE DÉBUTANT À CONFIRMÉ	14H-15H
LES VENDREDIS			
HALLE FAUCQUETTE	FÉMININ	RENFORCEMENT MUSCULAIRE DE DÉBUTANT À CONFIRMÉ	14H-15H
LES SAMEDIS			
GYMNASSE HOCHMAN		FIRNESS	10H10-11H10
JEAN JAURÈS	FÉMININ	STEP, L.I.A, TAILLE ABDO-FESSIERS, ...	
CENTRE A.DUMAS	FÉMININ	RENFORCEMENT MUSCULAIRE DE DÉBUTANT À CONFIRMÉ	

INSCRIPTIONS :

Dès le lundi 16 août à la direction des sports Halle Bertinchamps du lundi au vendredi de 9h à 12h et de 14h à 17h30

Le samedi 11 septembre au village des associations de 10h à 18h

Les formulaires d'inscriptions sont téléchargeables sur le site de la ville de Lens ainsi que le portail famille, ou disponibles à la direction des sports. Ceux-ci sont à envoyer à l'adresse mail : animationsportive@mairie-lens.fr
Les inscriptions se feront dans la limite des places disponibles et suivant l'horodatage d'arrivée des formulaires dûment complétés.

TARIFS DE LA PETITE SECTION AU CM2

10€/AN* pour les enfants lensois, ou dont l'un des parents réside à Lens, ou accueillis chez ses grands-parents les jours de l'école municipale de sport, ou scolarisés à Lens, ou propriétaire d'un bien à Lens (un justificatif vous sera demandé).

Tarif famille Lensoise : 1 enfant = 10€, 2 enfants = 18€, 3 enfants = 24€, 4 enfants et plus = 30€

125€/AN pour les non lensois

TARIFS ADO-ADULTE (DÈS 15 ANS)

10€/AN* pour les Lensois et par cours

75€/AN pour les non lensois

* Le coût réel par an est de 125€ par enfant et 75€ pour les ados et adultes. La ville de Lens prend en charge le complément dans le cadre de sa politique sportive afin de favoriser la pratique du plus grand nombre de Lensois.

Paiement possible en espèce, chèque (ordre du Trésor Public), Coupons Sports (ANCV) ou Tickets loisirs Jeunes (CAF)



Découvrez votre ville

« Découvrez votre ville », c'est une nouvelle rubrique que vous pourrez désormais lire plusieurs fois dans l'année dans votre Lens Mag. Un lieu, un événement, une visite, une activité, une idée de sortie ou encore un service comme la location d'une trottinette, cette rubrique vous livrera tous les bons plans. Pour la première, on vous propose de suivre l'activité « Escape Bollaert » qui a lieu du mercredi au samedi à l'intérieur du stade.

Escape Bollaert

Avec cinq bonnes raisons de vous y inscrire.

1 Pour passer un bon moment entre amis et collègues. L'Escape Game - très en vogue depuis quelques années - est donc décliné avec le stade Bollaert-Delelis comme (illustre) décor. Il a été mis en place par l'office du tourisme en collaboration avec le Racing Club de Lens.

2 Pour entrer dans le vestiaire mythique du stade Bollaert. Il y a deux énigmes dans cet Escape Game : « Sauvez le président du club » et « Panique au vestiaire ». Dans cette dernière, vous pourrez pénétrer dans le mythique vestiaire des champions de France 1998 et... des champions du monde de la même année (La France avait joué contre le Paraguay au stade Bollaert en huitième de finale de la coupe du monde 1998) ! Jouez-la comme Ziani et Zizou !

3 Pour découvrir le stade comme vous ne l'avez jamais vu. D'ordinaire, on a l'habitude de voir un stade Bollaert-Delelis plein comme un œuf à l'occasion d'un match de football. Cette fois-ci, il est vide et toujours impressionnant dans un silence de cathédrale. L'escape Game se déroule dans les travées du stade, plus exactement sous la tribune Trannin.

4 Pour faire le plein d'émotions et d'adrénaline. Pour participer à l'Escape Game, il faut un esprit d'équipe (de 3 à 7) avec des personnes que vous connaissez. Au menu : de bonnes tranches de rires et un bon stress à gérer.

5 Pour sauver le président du club. Sauver un président, retrouver sa trace et lever les mystères, ça n'est pas donné à tout le monde. Si vous acceptez cette mission, vous serez un héros.

Réservations uniquement sur : www.escapebollaert.com

Tarifs : 19 euros par personne (si l'équipe est de sept) ou 31 euros par personne (si l'équipe est de trois).

Tarifs dégressifs. A partir de douze ans, les adolescents doivent être accompagnés.

Plus d'infos à l'office du tourisme au 03 21 67 66 66.

Ouvert du lundi au samedi de 9h30 à 18h.



ESCAPE BOLLAERT
UN SEUL BUT : EN SORTIR

LE LENSOIS NORMAND NOUS RACONTE

« Les Lensois célèbres : André HORNEZ »

Le 12 mai 1905, Louis Hornez, un comptable né à Liévin, vient déclarer en mairie de Lens la naissance de son fils André. Depuis son mariage en 1902 avec Jeanne Rigault, le couple habite au numéro 44 de l'avenue du 4 Septembre, là où sont nés leurs fils Louis et André.

André a 9 ans lorsqu'éclate la Première Guerre mondiale. Le premier août 1914, son père est mobilisé, sa mère se réfugie chez une sœur à Bordeaux avec ses deux garçons. Infirmier dans un régiment d'infanterie, Louis Hornez est fait prisonnier en Allemagne. Il ne rejoint l'Artois qu'en décembre 1918 et ouvre ensuite une entreprise de travaux publics à Pont-à-Vendin.

En 1921, André suit des études à l'École spéciale des travaux publics de Paris. C'est en créant des pièces de théâtre pour les fêtes de fin d'année scolaire qu'il se passionne pour l'écriture. Il abandonne les travaux publics en 1924 pour



rejoindre son frère, étudiant à l'université de Lille. Les deux frères collaborent sur plusieurs revues théâtrales et ont pour partenaire Simons.

André Hornez devient ensuite le secrétaire de Saint-Granier, auteur-compositeur-interprète célèbre des années 1920-1930 pour qui il écrit des livrets de revues. Saint-Granier indisponible, c'est lui qui rejoint Maurice Chevalier à Hollywood. Il réalise des textes de chansons pour huit films tournés par l'acteur en Amérique.

De retour en France, il collabore avec Saint-Granier à l'écriture de six films puis intervient seul dans treize autres films musicaux pour lesquels il écrit des paroles de chansons.

Ses chansons sont interprétées par Ray Ventura et ses collégiens avec qui il collabore pendant plus de quinze ans : « Ça vaut mieux que d'attraper la scarlatine » (1936), « Qu'est-ce qu'on attend pour être heureux » (1937) mais aussi « On ira pendre notre linge sur la ligne Sigfried » (1939) et « À la mi-août » (1950).

Il sera aussi parolier pour quelques chansons de Maurice Chevalier comme « Oh ! Cette Mitzi » ou « Deux amoureux sur un banc ». En 1936, la chanson « Tant qu'il y aura des étoiles » interprétée par Tino Rossi, demeurera un classique de la chanson française.

André Hornez s'essaye lui-même à l'interprétation de ses chansons mais revient vite à la seule écriture. La longue liste de ses interprètes prouve qu'André Hornez est bien l'un des plus grands paroliers du 20ème siècle. Ils sont près de 150 dont Georges Guétary, Josephine Baker, Line Renaud, Yves Montant, André Claveau, Jean Sablon, Les Sœurs Étienne, Odette Laure, Bourvil, Luis Mariano ou Eddy Constantine. En 1948, Suzy Delair obtient un grand succès grâce à « Avec son tralala » dans le film « Quai des Orfèvres » en 1947.

Entre-temps, est survenue la Seconde Guerre mondiale pendant laquelle le lieutenant André Hornez se distingue. Il recevra la Croix de Guerre avec étoile de bronze.

André Hornez s'est marié le 5 juillet 1963 à Boulogne-Billancourt avec la danseuse Gisèle Fréry qui sera décorée pour ses actions de résistante pendant le conflit. Son témoin était Bruno Coquatrix avec qui il a créé en février 1951, une association d'entraide professionnelle des auteurs et compositeurs.

Dans les années 50, ce sont Joséphine Baker et Line Renaud qui chantent ses textes dans des revues puis en 1973, il écrit pour Annie Cordy la version française de l'opérette « Hello Dolly ».

En 1976, l'opérette « C'est pas l'Pérou » jouée au théâtre Sébastopol de Paris reprend les textes d'André Hornez, ses derniers écrits pour la scène. En 1981, son dernier poème s'intitule « L'amour commence toujours comme ça ». Il décède le 9 mars 1989 au Perreux-sur-Marne (Val-de-Marne). Il repose au cimetière de Faverolles (Eure-et-Loir) auprès de son épouse.

Sur sa tombe est inscrit : « Les auteurs de chansons qui ont l'âme des poètes ne meurent pas, car leurs couplets sont dans le cœur des vivants ».

Le 18 décembre 2006, le Conseil municipal de Lens décide de donner le nom d'André Hornez à une rue de la cité du 9bis.

COLISEE

LANCEMENT DE LA
SAISON CULTURELLE
2021/2022

Gratuit sur réservation
BILLETTERIE.VILLELENS.FR



LES BRUNETTES

Samedi
11
SEPT.
20H



Le spectacle du groupe A capella Les brunettes s'inspirant de leur tout dernier album The Beatles Close-Up, enregistré dans les studios légendaires d'Abbey Road à Londres, braque les projecteurs sur la vie et la musique des Fab Four à travers le regard de quatre jeunes femmes. Les Brunettes créent leurs propres arrangements et se laissent aller vers des envolées créatives, ludiques, parfois coquines aussi. Elles dépoussièrent les gros tubes à succès pour un résultat innovant et époustoufflant.



EXPOSITION

BERNAR VENET

L'HYPOTHÈSE DE LA GRAVITÉ

11 Juillet 2021 au 10 Janvier 2022

Pavillon de Verre

L'Hypothèse de la gravité est une exposition monographique de l'artiste contemporain Bernar Venet. Une œuvre monumentale envahit les 1000m2 du lumineux Pavillon de verre et reconfigure le paysage intérieur et extérieur du musée. Le Pavillon de verre est investi d'une centaine de poutres d'acier corten en forme d'Arcs, de Lignes droites, et d'Angles. Entassés, accumulés, emmêlés à même le sol, les éléments sculpturaux et linéaires, aussi monumentaux que graphiques, se sont effondrés sur eux-mêmes. Bernar Venet pose ici l'hypothèse de la gravité comme proposition formelle. La matière n'est plus régie que par les forces de la nature : les motifs industriels sont agencés de manière désordonnée au point de rappeler l'organisation spontanée du végétal. La sculpture libère une énergie et une féroce beauté. Il offre ainsi aux visiteurs une expérience physique et artistique de l'espace, de la poésie, de l'imprévisible. Une expérience à retrouver également dans le parc où une deuxième installation de l'artiste peut y être admirée !

Repérages

Une œuvre monumentale de l'artiste contemporain Bernar Venet s'empare de l'espace du Pavillon de verre. Pour comprendre l'expérience physique et artistique que cette sculpture nous offre, l'équipe du musée vous propose dix minutes de présentation et d'échanges autour de l'installation.

Pour tous / Tous les jours, sauf le mardi, à 15h45 et 16h45. / Durée : 15 minutes / Gratuit, sans réservation.



©Jerome Cavaliere ©Bernar Venet Studio

Le Louvre-Lens les visites et activités

TROIS CYCLES THÉMATIQUES POUR DES RENCONTRES ATYPIQUES

Le Louvre-Lens s'associe aux partenaires de la région pour vous proposer des activités et des animations autour de thématiques du quotidien.

Cette année, en lien avec l'actualité du musée et de l'été, trois cycles thématiques vous sont proposés pour vous permettre de prendre l'air tout en vous sensibilisant à des questions qui nous concernent tous, quel que soit notre âge et notre condition physique !

- **En juillet**, l'alimentation : Apprendre à mieux consommer, Animation "Sucré or not sucré", Show cooking de cuisine végétale, Rallye ludique
- **En août**, la biodiversité et l'écologie : Comment consommer plus responsable ?, Opération Zéro Déchet !, Ateliers de fabrication de cosmétiques naturels, Les 1001 pattes jouent à cache-cache !, Atelier Biopile, Initiation à l'observation des oiseaux, Découverte de la flore du parc, Atelier compostage et lombricompostage, Cinéma plein air,
- **En septembre**, le corps : sport, bien-être et détente : Yoga, Qi Gong, Sophrologie, Méditation de pleine conscience,

Visites et Activités Enfants et Familles

Le musée et son parc sont des lieux à explorer de mille manières : balade, observation, manipulation, relaxation, création, tout est bon ! Le Louvre-Lens vous accueille en famille ! Dès 9 mois, partagez avec votre tout-petit un temps d'éveil au musée. Avec les plus grands, voyagez au cœur du monde de l'art, partez à la découverte de nouveaux continents grâce aux visites-ateliers ou détendez-vous en écoutant des histoires à l'ombre des arbres du parc. Gratuit, dans la limitation des places disponibles

Bébé au Musée, Musée des Tout-Petits, Visite-Atelier 4-12 ans, Visite-Atelier Parents-Enfants, Yoga Enfants-Parents, Lecture en Herbe, Lectures Parents-Enfants, Sieste en Histoires, La boîte à livres, grand format Familles, ateliers créatifs, énigmes, Balade d'île en île ...

• Visites et Activités Ados et Adultes

Diversifiez votre approche du musée en vous initiant à une pratique artistique, en vous laissant surprendre par un atelier autour de l'art contemporain ou l'écriture. Faites une pause au vert en découvrant les secrets des jardiniers du parc, détendez-vous à la médiathèque du musée, ou "squattez" lors des séances d'initiation à l'art urbain !

CULTURE



Louvre-Lens
Programmation complète
sur : louvrelens.fr

Salon des lecteurs, Visite du Parc, Café-Potager, Grainothèque, Journée Tintin dans tous ses états

• Visites et Activités Ados et Adultes

Diversifiez votre approche du musée en vous initiant à une pratique artistique, en vous laissant surprendre par un atelier autour de l'art contemporain ou l'écriture. Faites une pause au vert en découvrant les secrets des jardiniers du parc, détendez-vous à la médiathèque du musée, ou "squattez" lors des séances d'initiation à l'art urbain !

Salon des lecteurs, Visite du Parc, Café-Potager, Grainothèque, Journée Tintin dans tous ses états

• Pour les adolescents et jeunes entre 16 et 25 ans

Squatte le musée et le parc, Les visages de la Galerie du temps en mode Street Art, Ateliers, Initiation, L'Art du Hasard, L'Art en Mots

LES GRANDES RENCONTRES À NE PAS MANQUER

Du 17 au 19 septembre, les Journées européennes du Patrimoine

Une autre façon de découvrir le parc du Louvre-Lens à l'occasion de ces Journées Européennes du Patrimoine, placées sous le signe du « Patrimoine pour tous ». Les nouvelles œuvres de la Galerie du temps et l'installation monumentale de l'artiste contemporain Bernar Venet sont également à l'honneur !

Grande première : cette année, les Journées Européennes du Patrimoine deviennent, au Louvre-Lens, les Journées Européennes du Patrimoine ! Le musée s'engage pour l'égalité femmes-hommes et vous propose de nombreuses rencontres autour de cette thématique.

Les 17, 18, 19 septembre 2021 de 10h à 18h / Entrées et activités gratuites.

Les numéros d'urgences

SAMU : 15
 POLICE : 17
 POMPIERS : 18
 Médecins de nuit,
 week-end et jours fériés :
 03 21 71 33 33
 Accueil des sans abris : 115
 Enfance Maltraitée : 119
 Maltraitance personnes
 âgées : 0892 68 01 18

Pour contacter votre Mairie

Standard : 03 21 69 86 86
 Numéro gratuit : 0800 167 167
www.villedelens.fr

Structures municipales

Colisée : 03 21 28 37 41
 Médiathèque : 03 21 69 08 30
 Conservatoire : 03 21 49 58 73
 École de dessin : 03 21 43 73 39
 CCAS : 03 21 14 25 70
Centres socioculturels
 François Vachala : 03 21 77 45 55
 Alexandre Dumas : 03 21 77 45 60
 Annie Flament : 03 21 76 09 23
 Relais des Assistantes
 Maternelles : 03 21 78 01 40

Pour ne rien manquer de l'actualité de votre ville

www.villedelens.fr
[mairiedelens](https://www.facebook.com/mairiedelens)
 03 21 69 86 86
[lensmaville](https://www.instagram.com/lensmaville)
[YouTube / villedelens](https://www.youtube.com/channel/UC...)

L'AGENDA



Du 8 juillet au 11 septembre
 Un été à Lens

Animations, activités, événements, ...
 Tout le programme, pages 10 à 15.

JUILLET

Le jeudi 15 juillet
 Don du sang

12h - 17h45 / Cercle Amical de 4 / sur RDV

Du 3 juillet au 30 septembre
 Parc en fête
 Parc du Louvre-Lens

AOÛT

Les jeudis 5 et 19 août
 Don du sang

12h - 17h45 / Cercle Amical de 4 / sur RDV

Jusqu'au 29 août
 Exposition «OUVRIR»

Biennale d'art contemporain
 Du mercredi au samedi / de 14h à 19h /
 sur rdv / Ancienne Banque de France

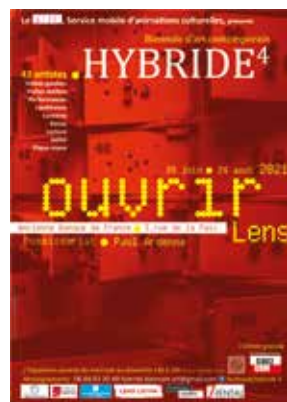

SEPTEMBRE

Samedi 4 septembre
 Pair et manque

20h / Théâtre municipale Le Colisée
 Tarif : 25€ / Tarif réduit 17€50 / Tarif jeune : 17€50



Vendredi 17 septembre
 Vérino

20h / Théâtre municipale Le Colisée
 Tarif : 25€ / Tarif réduit 17€50 / Tarif jeune : 17€50



Dimanche 5 septembre
 Festi Lens Rétro

Parvis de l'Hôtel de Ville
 et Centre-ville / 9h-18h

Samedi 11 septembre
 Le village des associations
 Stade Léo-Lagrange / 10h-18h

PERMANENCES ÉLUS



Sylvain Robert
 Maire de Lens

Reçoit sur rendez-vous

Demande de rendez-vous sur
www.villedelens.fr
 ou par téléphone au
 03 21 69 86 86



Jean-Pierre Hanon
 1^{er} adjoint

- Action sociale
- Réussite éducative

Reçoit sur rendez-vous



Fatima Ait Chikhebbih
 2^{ème} adjointe

- Jeunesse
- Centres socioculturels
- Politiques familiales
- Espace d'Accueil et de Service aux Usagers
- Législation funéraire

Permanence de 9h à 10h30
 le 1^{er} et 2^{ème} jeudi au centre F.Vachala
 le 3^{ème} et 4^{ème} jeudi au centre A.Dumas



Arnaud Desmaretz
 3^{ème} adjoint

- Relations économiques et commerciales
- Travaux

Permanence le lundi de 9h à 10h30
 à l'hôtel de ville / sur rendez-vous



Cécile Bourdon
 4^{ème} adjointe

- Logement
- Urbanisme réglementaire

Permanence le jeudi
 à l'hôtel de ville / sur rendez-vous



Thibault Gheysens
 5^{ème} adjoint

- Personnel de la ville
- Finances
- Vie associative

Permanence le jeudi de 11h à 12h
 à l'hôtel de ville / sur rendez-vous



Hélène Corre
 6^{ème} adjointe

- Culture et patrimoine
- Attractivité
- Tourisme

Permanence le mercredi de 14h à 15h30
 à l'hôtel de ville / avec et sans rendez-vous



Jean-François Cecak
 7^{ème} adjoint

- Politique sportive

Reçoit sur rendez-vous à l'hôtel de ville



Danièle Lefebvre
 8^{ème} adjointe

- Enseignement
- Éducation

Permanence le mercredi de 9h à 10h30
 à l'hôtel de ville



Pierre Mazure
 9^{ème} adjoint

- Sécurité
- Tranquillité publique
- Concertation
- Commande publique

Permanence le vendredi de 9h à 10h30
 à l'hôtel de ville / sur rendez-vous



Sandrine Lagniez
 10^{ème} adjointe

- Petite enfance

Permanence le mardi de 9h à 10h30
 à l'hôtel de ville / sur rendez-vous



Farid Boukercha
 11^{ème} adjoint

- Politique de la ville

Permanence le lundi de 14h à 15h30
 à l'hôtel de ville / sur rendez-vous le 3^{ème} lundi du mois



Laure Mephu Nguifo
 12^{ème} adjointe

- Quartier Lens Nord Est
- Aménagement du territoire (NPRU) et (ERBM)

Permanence de 14h à 16h
 le 1^{er} 3^{ème} et 5^{ème} mardi au centre A.Dumas
 le 2^{ème} et 4^{ème} mardi au centre A.Flament



Jean-Christophe Desoutter
 13^{ème} adjoint

- Quartier Lens Centre
- Développement durable

Permanence le mercredi de 16h à 17h30
 à l'hôtel de ville



Josette Chochoi
 14^{ème} adjointe

- Quartier Lens Nord Ouest
- Inclusion scolaire

Permanence le vendredi de 14h à 16h
 au centre F.Vachala



Yvette Mazereuw
 Conseillère municipale déléguée

- Personnes âgées

Permanence le jeudi de 14h à 16h
 au CCAS



Dominique Réal
 Conseiller municipal délégué

- Économie sociale et solidaire

Permanence 1 jeudi sur 2 de 10h à 12h
 au CCAS / informations en mairie



Chérif Oudjani
 Conseiller municipal délégué

- Animation sportive

Permanence le mercredi de 11h à 12h
 à l'hôtel de ville



Michèle Masset
 Conseillère municipale déléguée

- Accompagnement des personnes en situation de handicap

Permanence le mercredi de 14h à 17h
 au CCAS



Jacques Hojnatzki
 Conseiller municipal délégué

- Bâtiments et accessibilité

Reçoit sur rendez-vous à l'hôtel de ville



Christiane Nion
 Conseillère municipale déléguée

- Cérémonies patriotiques

Permanence le mardi de 16h à 17h30
 à l'hôtel de ville / avec et sans rendez-vous

Droit de réponse

L'article 13 de la loi du 29 juillet 1881 sur la liberté de la presse permet à toute personne nommée ou désignée dans un journal ou dans un écrit périodique de faire valoir, au titre du droit de réponse, son point de vue dans un numéro suivant.

C'est ainsi que la rédaction du Lens Mag a pris acte de la demande formulée par Monsieur Clavet d'exercer son droit de réponse à la suite de la tribune de la liste « Majorité municipale Lens Toujours » publiée dans la page « Expression politique » du Lens Mag de mai 2021 :

Vous affirmez que je suis le « porte-parole de leur clan ». Ceci est parfaitement inexact. Je suis là pour être le porte-parole des électeurs Lensois qui ont voté pour ma liste. Vous affirmez également que je suis un « aboyeur », me comparant à un chien, et plus tard à une abeille qui serait « remise en condition cérébrale dans une ruche ». Je ne suis ni un chien ni une abeille mais un élu qui fait son travail d'opposant municipal. Vous indiquez également que je serais une « marionnette grotesque, porte-flingue de la droite extrême ». Je regrette que l'ensemble des ces qualificatifs relèvent de l'anathème et ne font guère avancer le débat politique. De plus, vous écrivez que mes interventions sont empreintes de « bêtise, de méchanceté ». En conseil d'agglo ou en conseil municipal mes interventions sont factuelles sans jamais attaquer personnellement mes adversaires politiques et relèvent de la liberté d'expression prévue par la Constitution. Enfin, vous indiquez que « c'est déjà manqué aux municipales. Sèchement », or le résultat des dernières élections municipales m'a placé comme le 1^{er} opposant au maire de Lens, en progressant par rapport aux municipales de 2014.

Nouveau, la plateforme participative : participez.villedelens.fr



La plateforme numérique de participation citoyenne de la Ville de Lens permet à chacun de contribuer aux projets de notre territoire.

Elle permettra notamment de :

- Associer un public qui ne peut se rendre disponible pour assister aux réunions publiques.
- Enrichir les présentations et propositions de projets par des vidéos, infographies, des liens internet
- Faire le lien avec les réunions en présentiel (photos, comptes rendus).
- Améliorer la visibilité des propositions/contributions des lensois (possibilité pour les utilisateurs de commenter, enrichir, promouvoir et suivre)
- Proposer des fonctionnalités qui s'adaptent aux concertations (propositions, votes, suivi de la mise en œuvre des projets, ...)

Deux premiers espaces sont proposés pour son lancement.

Le premier est consacré aux Assises Locales Citoyennes du Développement Durable : vous êtes invités dans un premier temps à proposer vos idées au sein de quatre thématiques : les

nouvelles façons de consommer, l'amélioration environnementale du cadre de vie, les mobilités douces (alternatives aux transports polluants) et la Transition et la Sobriété Énergétique (réduction des consommations ou utilisation d'énergie moins polluante).

Il peut s'agir d'une démarche que vous souhaiteriez entreprendre en tant qu'habitant, association ou entreprise ou d'une action que la Ville pourrait mettre en œuvre.

Dans un second temps des tables rondes seront organisées afin de co-construire des plans d'actions.

Le deuxième est un espace de mise en relation des demandes et des offres de bénévolat : Il permet aux habitants qui souhaitent s'investir de le faire savoir et aux associations d'exprimer leurs besoins d'aide, que ce soit pour un projet particulier ou pour implication dans la durée.

D'autres concertations viendront enrichir au fil du temps cet outil innovant.

Parce que Lens c'est vous : proposez, donnez votre avis et partagez vos idées afin de construire ensemble l'avenir de Lens.

Adresse : participez.villedelens.fr (accessible également depuis les smartphones)

Majorité municipale Lens toujours

La saison estivale s'accompagne - heureuse nouvelle - des premiers indicateurs de rémission de la pandémie. Voilà enfin qui augure du retour à une vie familiale, sociale, professionnelle et des loisirs libérés des pénibles contraintes imposées jusqu'aux derniers jours de juin.

Sans oublier ces moments difficiles que vous avons traversés, où l'incertitude, le doute, la frustration et parfois le drame rythmaient notre quotidien, apprêtons-nous à retrouver sans masque les saveurs d'une liberté redonnée. Une liberté qui, aux jours de juillet et d'août, en centre ville et dans nos quartiers, se déclinera diverse et dense.

Ludique, culturel, sportif ou simplement de détente, l'été à Lens sera coloré, dynamique, populaire et qualitatif. Il permettra, à tous, quelle que soit l'attente, de retrouver ou de découvrir combien notre ville possède d'atouts, d'attrait, d'audace, de compétence et d'engagement pour relever un premier défi : s'éclater pleinement !

Les contraintes sanitaires (auxquelles il a fallu faire face prioritairement) dont nous devons tous, encore, intégrer la réalité, s'ajoutant au maintien des consignes du plan de vigilance terrorisme, imposeront peut-être quelques gênes. Mais ils ne gâcheront en rien cette folle envie de nous revoir pour faire la fête, ensemble, avec nos familles, nos amis, nos voisins. Comme avant ! Voire plus et mieux qu'avant.

L'attitude du respect des autres et de soi très largement et sagement suivie, ici chez nous, permet aujourd'hui que, sans entrave - si ce n'est le rappel à ne pas baisser la garde - l'espace public s'ouvre à toutes les rencontres : salles, stades, complexes sportifs, aires et plaines de jeux...

Terrain libre donc pour que défile le programme estival élaboré avec souvent le concours des associations et des forces vives de notre cité dont on ne soulignera jamais assez la patience et l'exceptionnelle réactivité.

Les semaines qui se profilent ne laisseront personne dans l'isolement ou l'ennui. C'est une victoire collective.

Le coup d'envoi des festivités est donné avec La Route du Louvre, devenue au fil des éditions l'une des plus belles épreuves des Hauts de France. Et ça va encore vibrer fort, notamment du côté Bollaert où le Racing, tribunes ouvertes, montrera au pays notre fierté de voir briller les couleurs de Lens en ligue 1.

Bel été à tous. Et prenez soin de vous.

Vos élus PS-PCF-MDC-écologistes- société civile

Lens bleu marine

Sylvain Robert acte l'effacement de la Ville de Lens - Lors du dernier conseil municipal, la Municipalité socialiste a adopté un pacte de gouvernance avec la CALL afin que notre ville délègue certaines de ses compétences à l'agglo. Cela signifie que le maire et ses adjoints ne souhaitent plus s'occuper directement des Lensoises et Lensois et qu'ils préfèrent laisser les services d'une agglomération de 241 000 habitants gérer vos problèmes du quotidien. Car oui, tout ce qui fait la force d'une Municipalité et de son maire c'est la proximité et la capacité à répondre directement aux attentes de la population. Mais cela ne sera plus possible car moins de pouvoirs signifie moins de service public pour les Lensois. Néanmoins le Rassemblement National sera toujours à vos côtés face à une gauche autocentrée. C'est pourquoi nous tenons également à vous souhaiter avant toute chose un très bel été entourés de votre famille et de vos amis. Profitez bien !

B. CLAVET, F. LAUWERS, A. PACH, MF LEROY

Agir pour Lens

Expression politique non transmise.

Lens verts l'avenir

Expression politique non transmise.

LOUVRE

Lens

PARC EN FÊTE

#PARCENFÊTE21

du 3 juillet au 30 septembre
au LOUVRE-LENS

Lens mag / juillet - août 2021

